

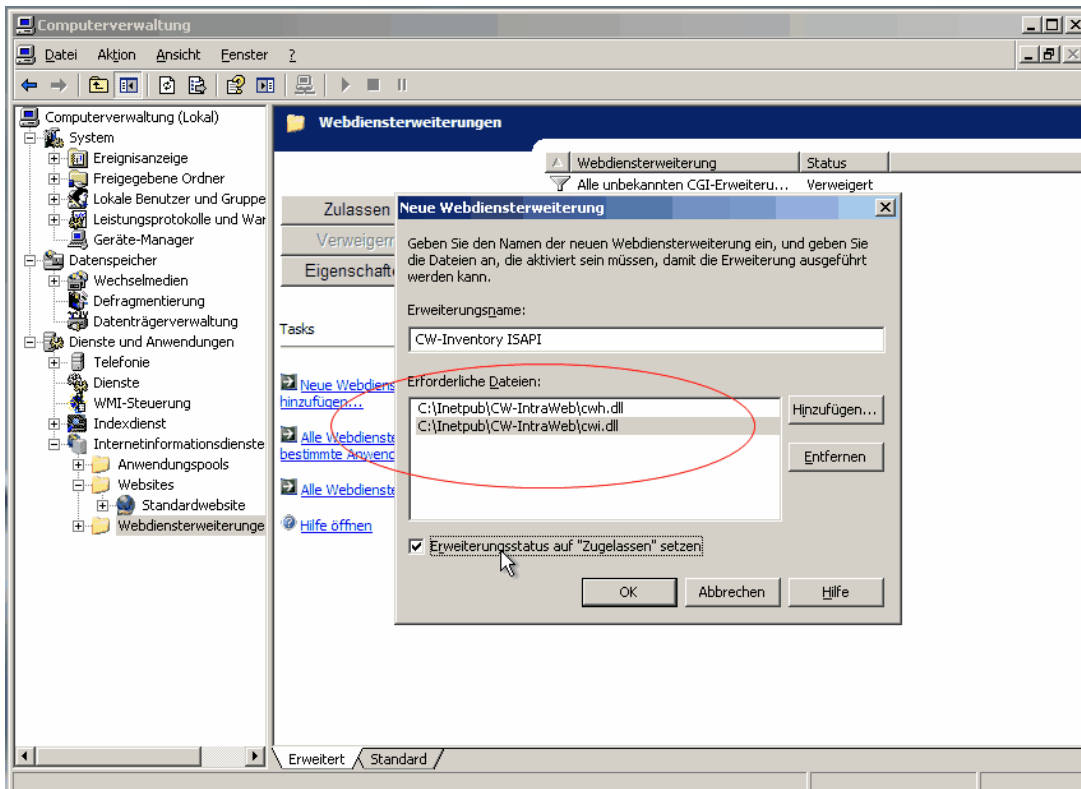

Erlauben Sie die Webdienstweiterungen.

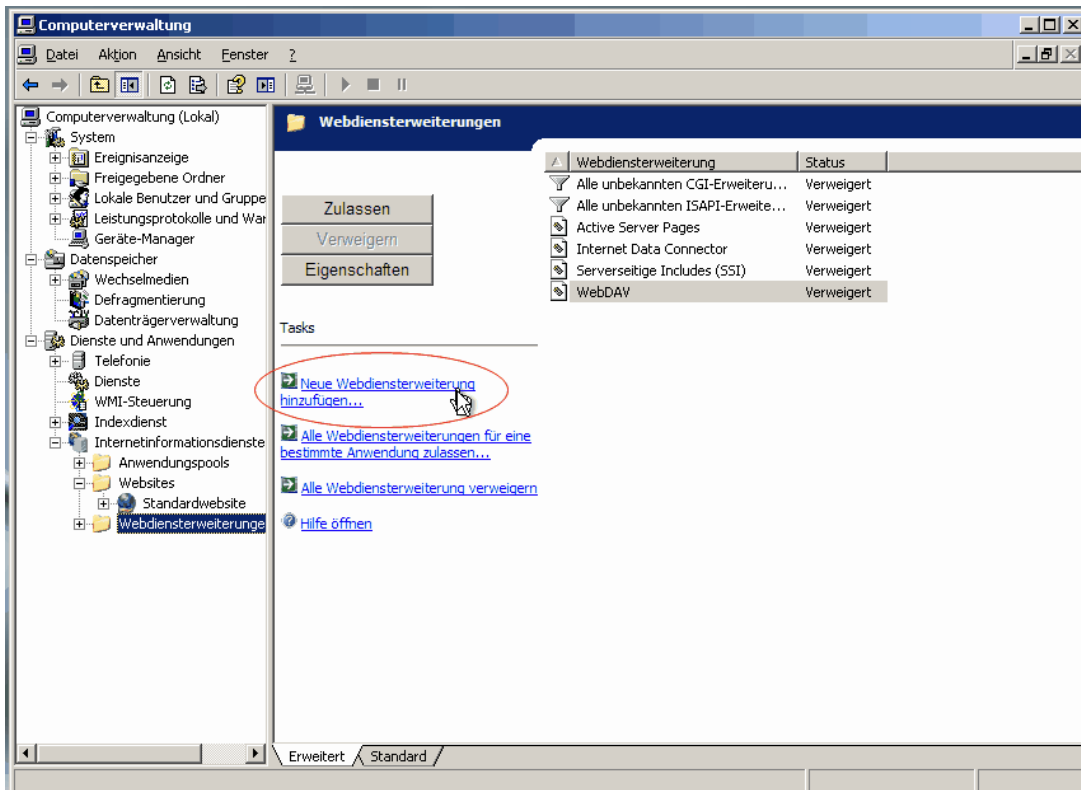

Erstellen Sie ein virtuelles Verzeichnis.

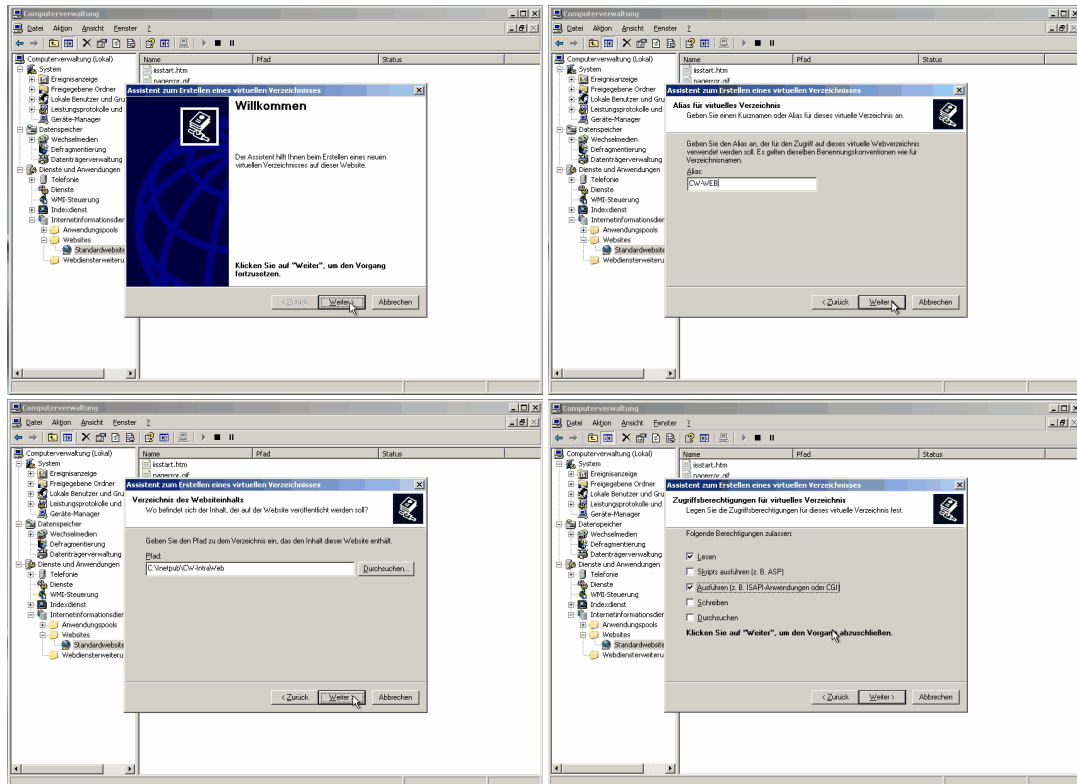
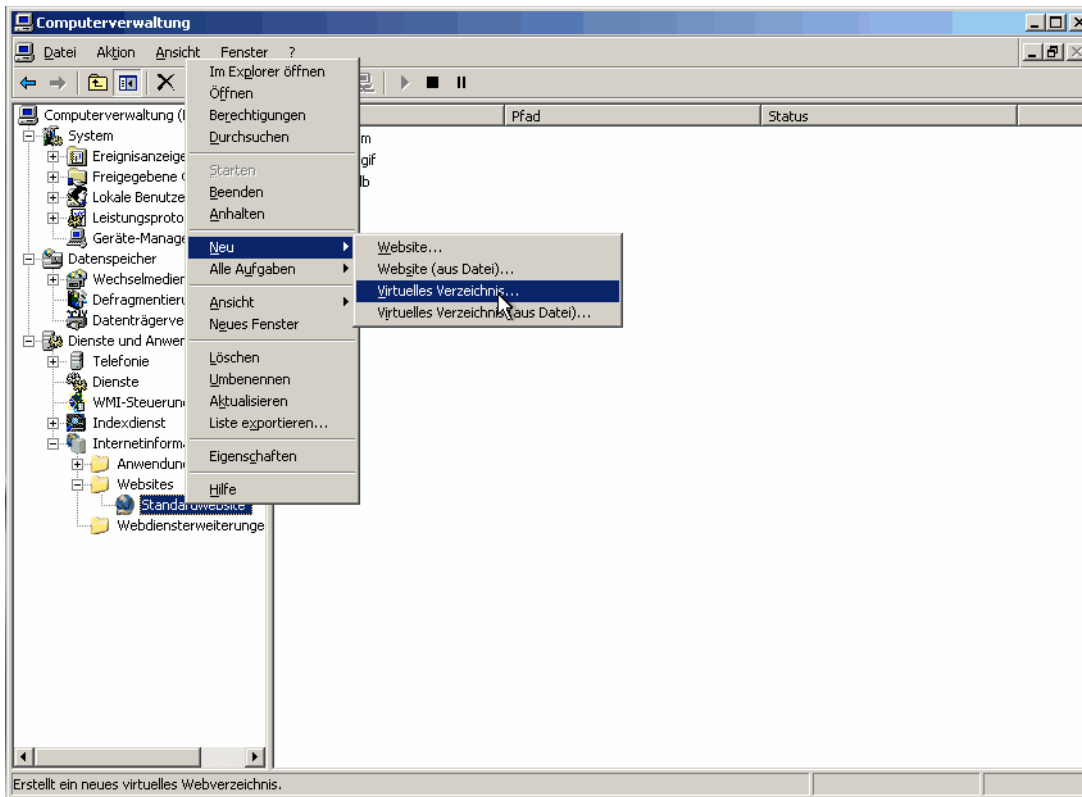

Passen Sie die Rechte an das Verzeichnis an.

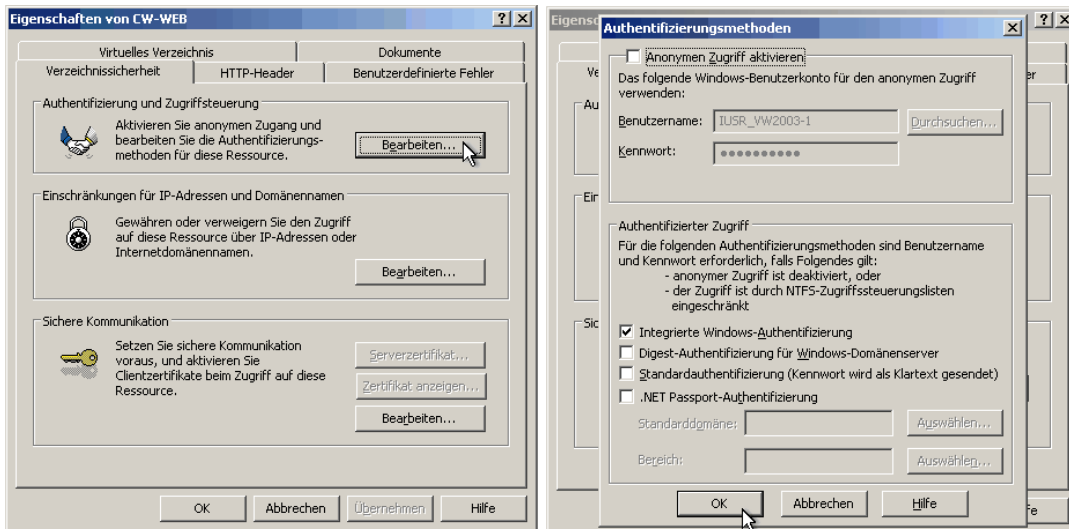
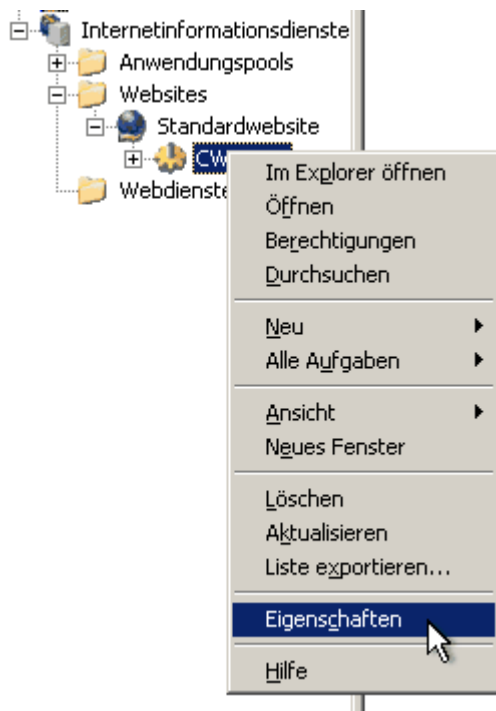

*Der IIS-Server benötigt die Datei **gds32.dll** und **DTPDF.dll** aus dem CW-Inventory Installationsverzeichnis im **System32** Verzeichnis.*

**Passen Sie die Zugriffsrechte an!**

Das IIS Server TEMP Verzeichnis benötigt spezielle Zugriffsrechte.

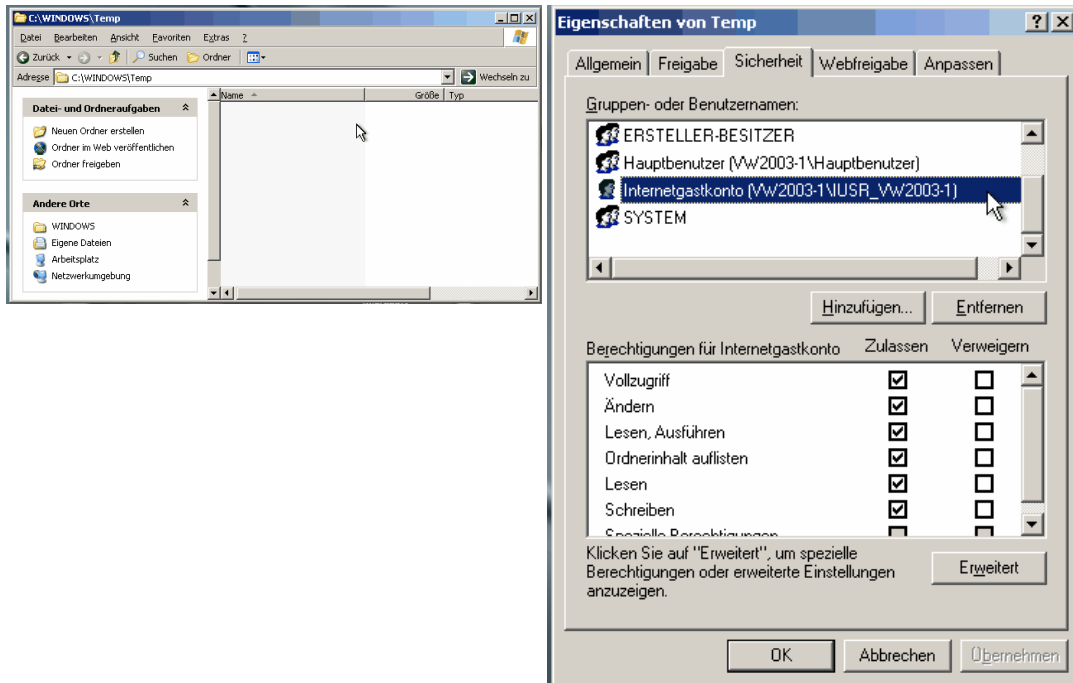

Anpassung der Zugriffsrechte in CW-Inventory für Helpdesk User.

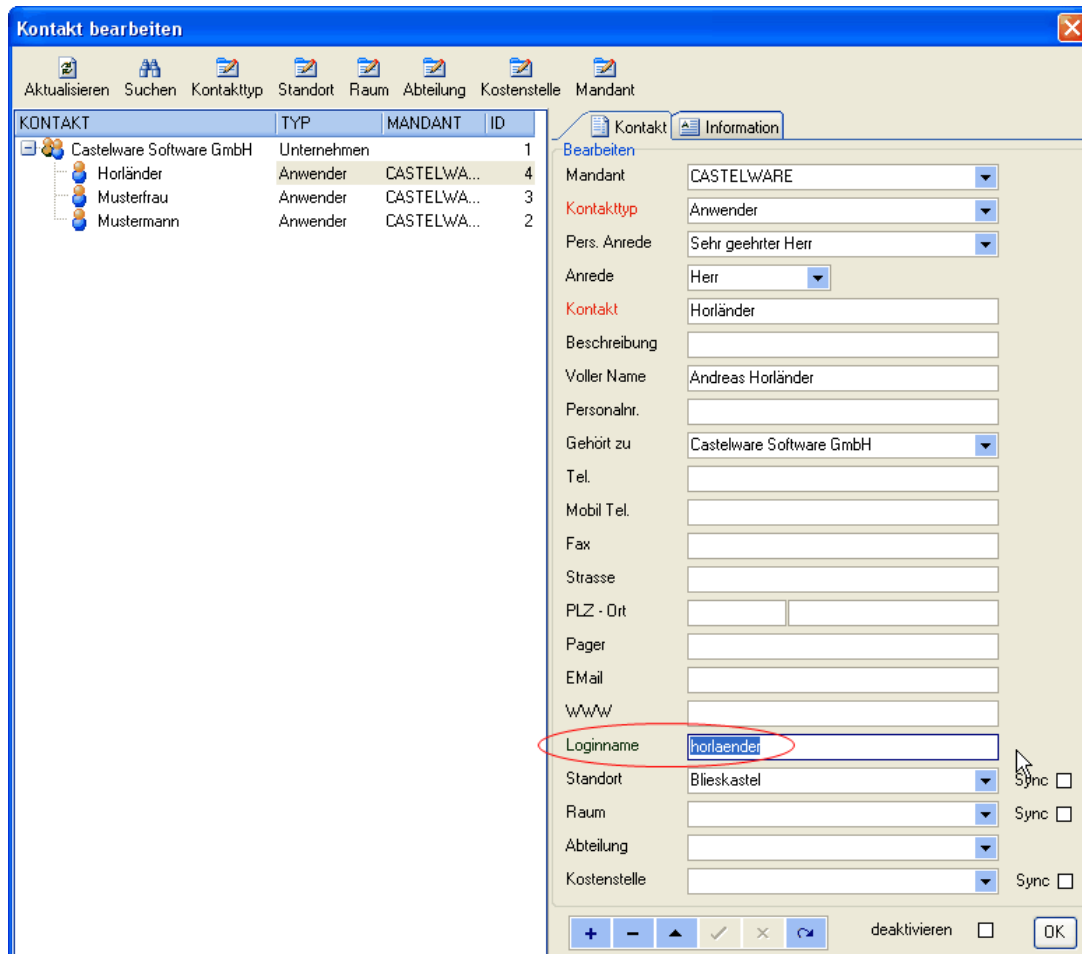

Anpassung der Zugriffsrechte in CW-Inventory für den Inventarzugriff.

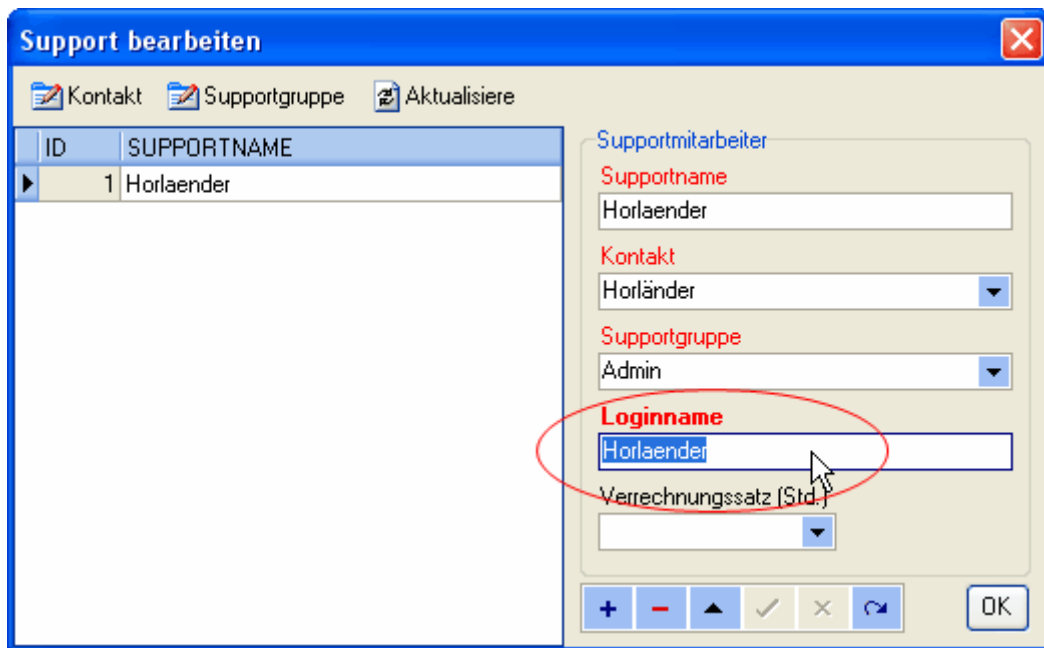

Aufruf des Ticket WEB Moduls

[http://][Servername/][Virtuellesverzeichnis/][DLL-Name]

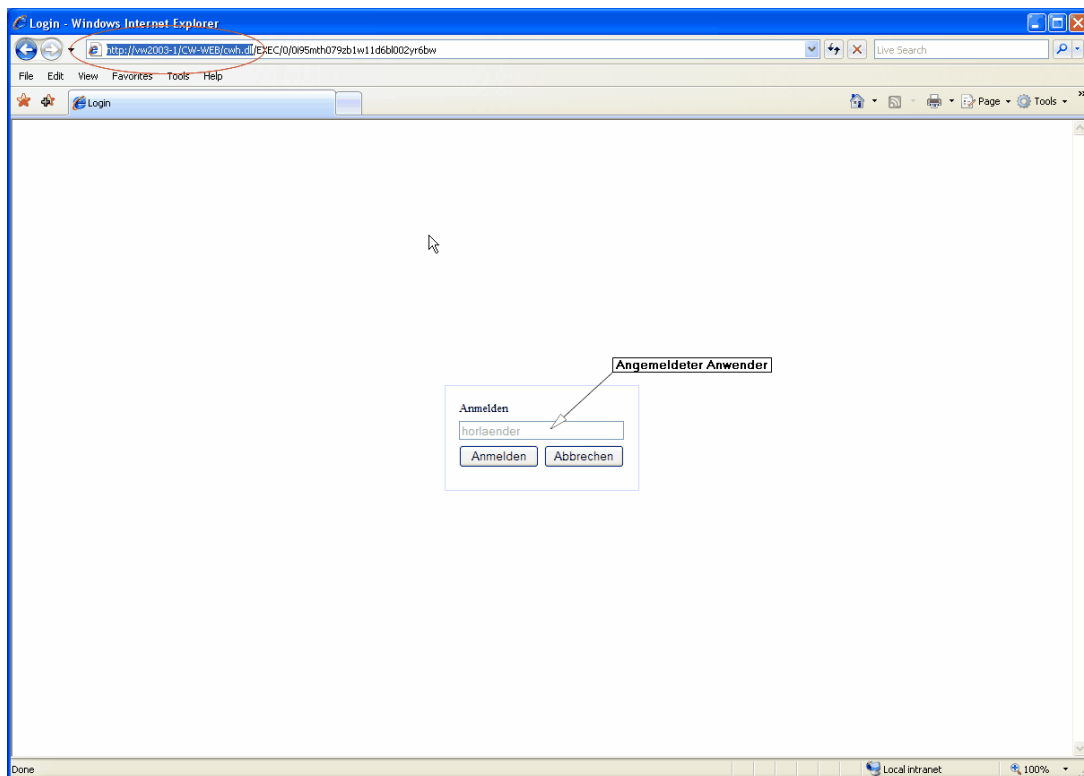

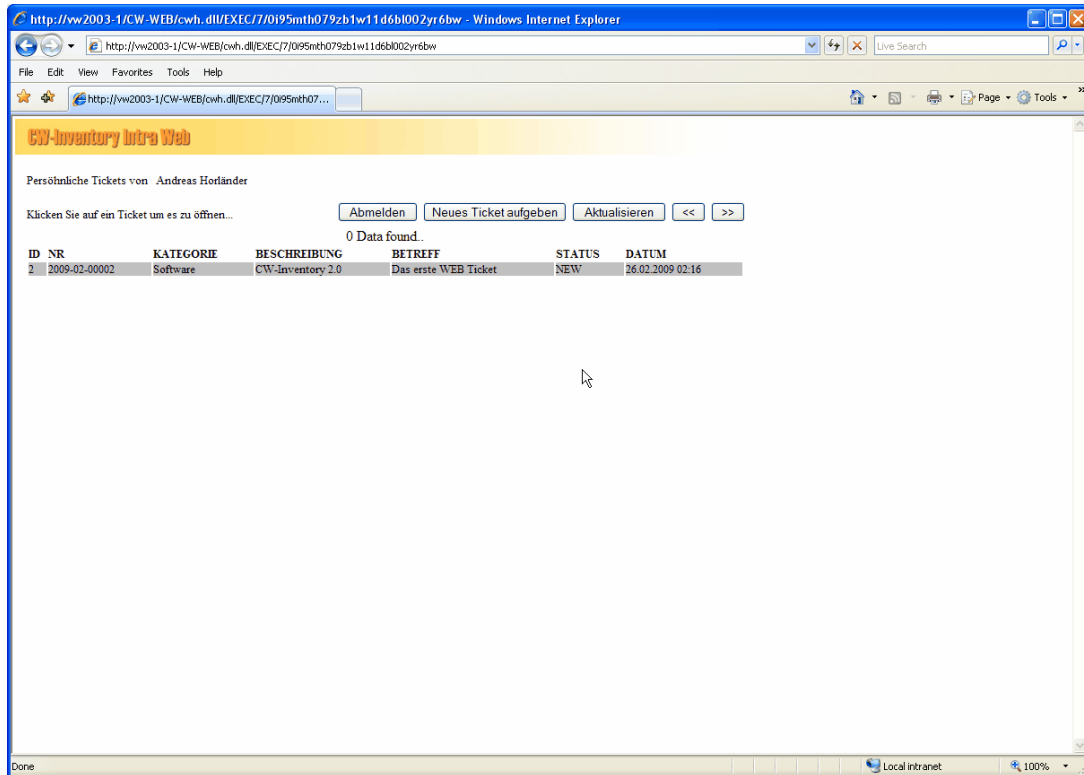

Aufruf des Inventory WEB Moduls.  
[http://][Servername/][Virtuellesverzeichnis/][DLL-Name]

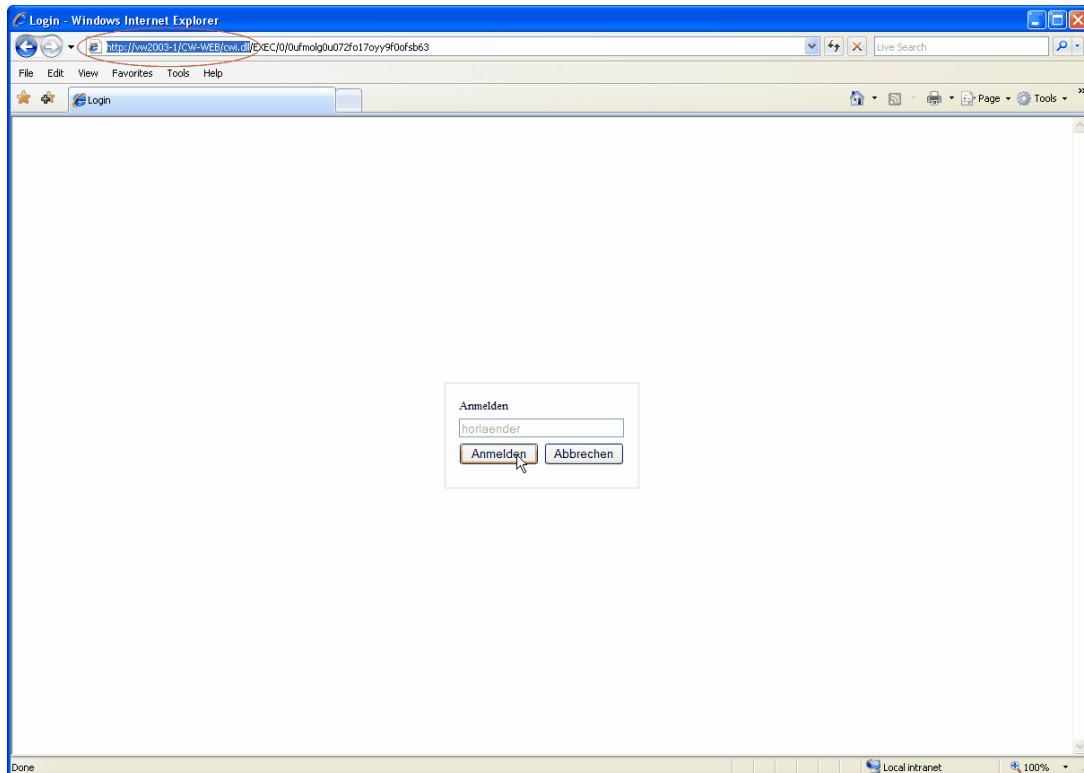

Inventardaten

ID	ANZ	(BEZ)EICHNUNG	(GRU)PPE	(ART)IKEL	(SER)IAL	(KON)TAKT	(STA)NDORT	(RAU)M	(KOS)TENST	(PO)OLNAME	(PC)N.
1	1	CW-Inventory 2.0 SW/1/1	SOFTWARE	CW-Inventory 2.0		Castelware Software GmbH	Blieskastel		1000		
3	1	DEMO PCs PC/3/3	PC-SYSTEM	DEMO PCs	1665-4202-9081-3777-9006-2508-13						CW1-D
5	1	DEMO PCs PC/3/5	PC-SYSTEM	DEMO PCs	5506-9620-6451-4045-7303-6444-55	Musterfrau	Blieskastel	1001	1000		CW1-D
6	1	R2400 Stylus Color PRN/5/6	TINTEN_DRUCKER	R2400 Stylus Color	654321	Musterfrau	Blieskastel	1001	1000	Reparatur	
2	1	V700 Photo SCAN/2/2	SCANNER	V700 Photo	123456789	Mustermann	Blieskastel	1001	1000		
4	2	Windows XP Professional SW/4/4	SOFTWARE	Windows XP Professional		Castelware Software GmbH	Blieskastel				

Inventare werden IW-Rechte-Pools zugewiesen.

ID	MANDANT	POOLNAME	GRUPPE	HERSTELL
5	CASTELWARE		PC-SYSTEM	Microsoft C...
3	CASTELWARE		PC-SYSTEM	Microsoft C...
2	CASTELWARE		SCANNER	Epson
1	CASTELWARE		SOFTWARE	Castelware
4	CASTELWARE		SOFTWARE	Microsoft C...
6	CASTELWARE	Reparatur	TINTEN_D...	Epson

Supportgruppen einem Rechte Pool zuweisen.

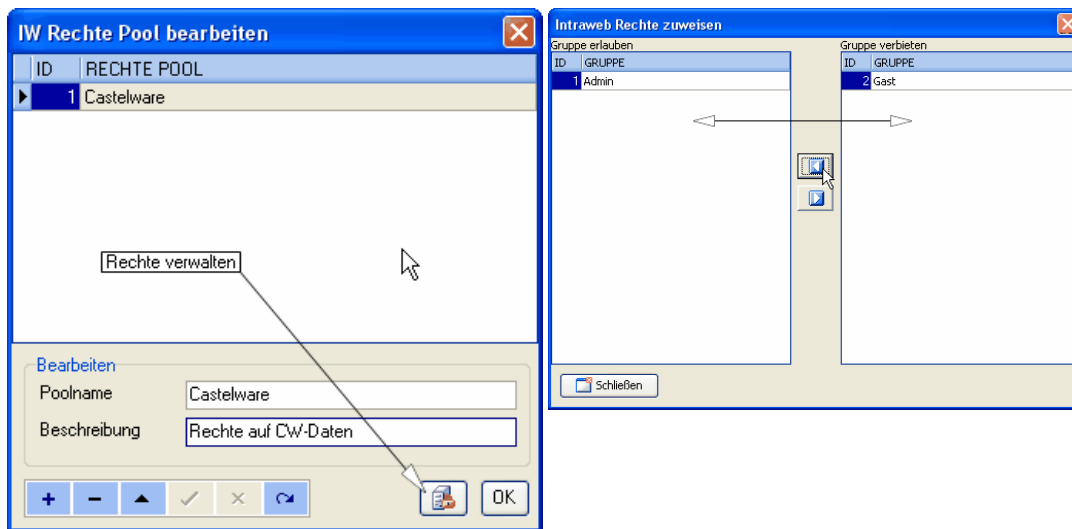

Inventare in den Rechte Pool kopieren

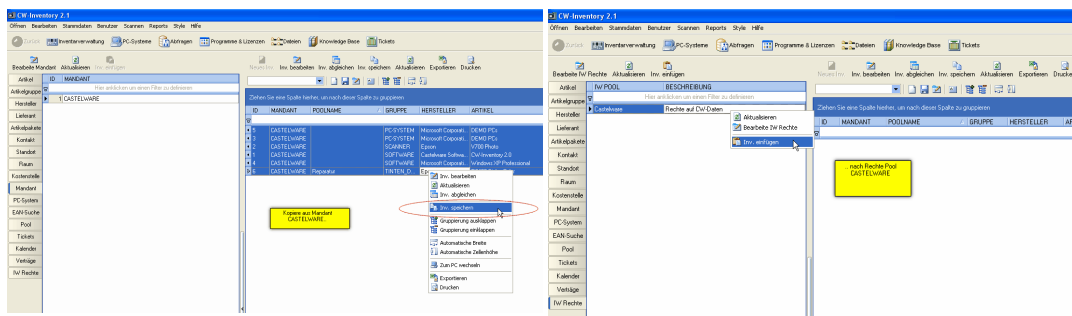

Alle Mitglieder der Gruppe "Admin" haben im IntraWeb Zugriff auf die Inventare des Pools CASTELWARE.

*Rechte Pools arbeiten ähnlich einem Verzeichnisrecht, mit der Ausnahme, dass es keine Daten- Redundanz gibt.*

## CWI Webmodul

### Filterfunktion

**gru pc\***, **kon mu\*** filtert die Gruppe beginnend mit pc\* und den Kontakt beginnend mit mu\*

Schlüsselwörter zur Filterung stehen in der jeweiligen Spalte in Klammern. Eine Verundung erfolgt durch ein Komma.

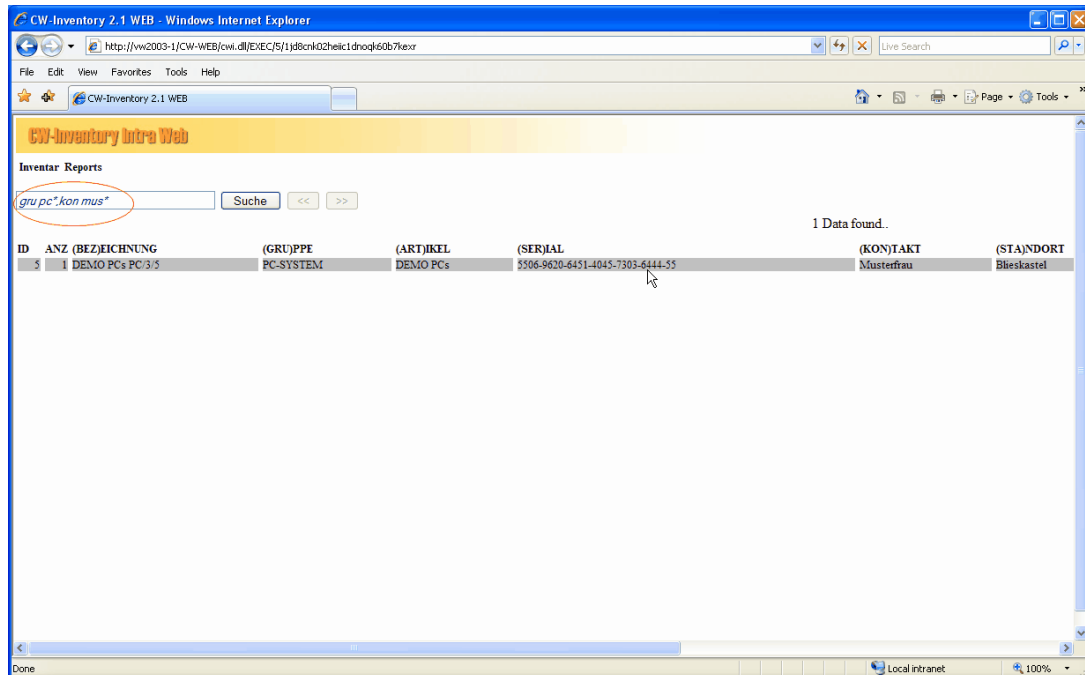

### Das Menü

- Inventar bearbeiten
- Neues Inventar (Benötigt entsprechende Supportgruppenrechte des Anwenders)
- Beenden (Zurück zur Anmeldeseite)
- Reports

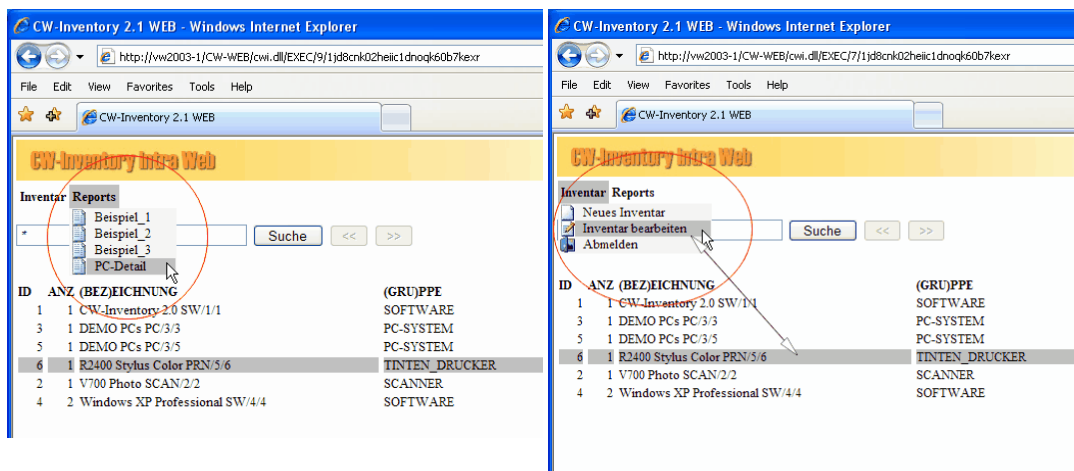

## Inventar bearbeiten

Sie benötigen entsprechende Supportgruppenrechte, um Inventare bearbeiten zu können.

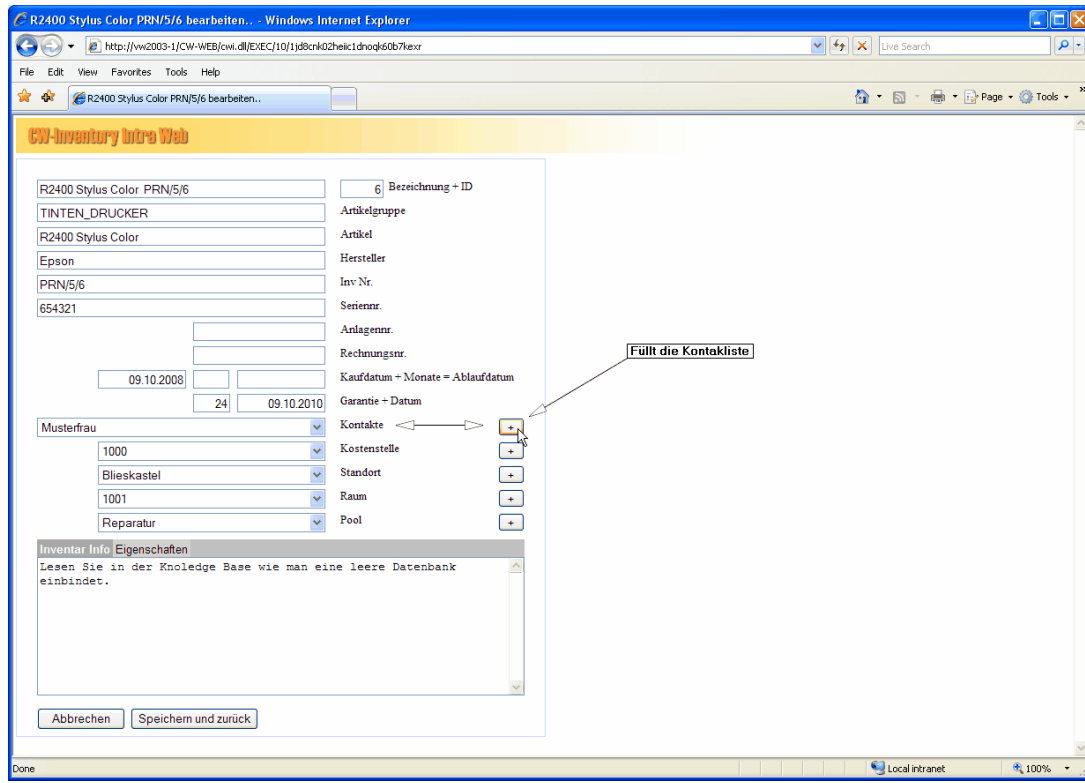

## Neues Inventar

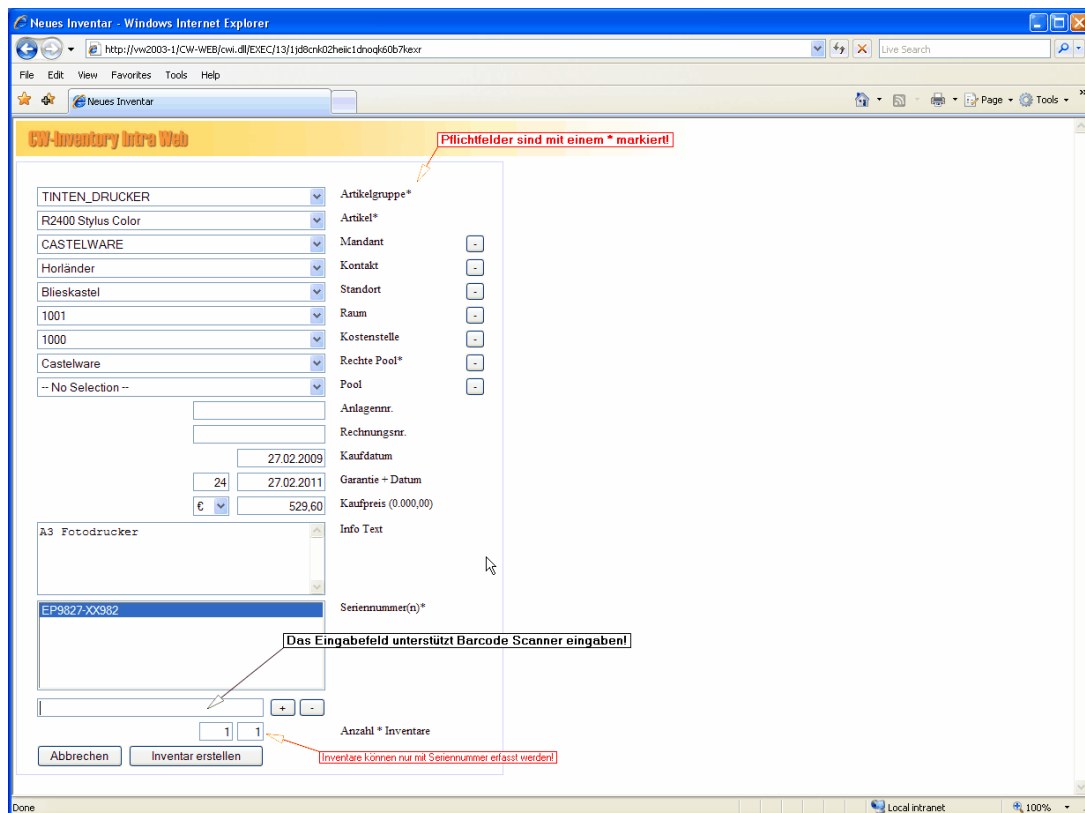

Die Erfassung von Computern ist im WEB-Modul nicht möglich!  
Alle Artikel mit dem Vermerk "Ist PC-System" der Artikelgruppe werden von der WEB Erfassung ausgeschlossen.

Eine korrekte Eingabe eines neuen Inventars kann ausschließlich über eine eindeutige Seriennummer erfolgen. Das Feld *Inventare* ist schreibgeschützt.

## Report

Reports werden vom WEB Server im .\Reportverzeichnis erwartet. Forms sind in WEB Reports nicht möglich.

Das Reportmenu im Browser aktualisiert sich beim ersten Aufruf. Reports, die während einer WEB- Session serverseitig erstellt werden, sind erst mit einer erneuten Anmeldung sichtbar.

Zum Erstellen verwenden Sie CWReport4.exe. Das Programm kann auch serverseitig in das Files Verzeichnis kopiert werden.

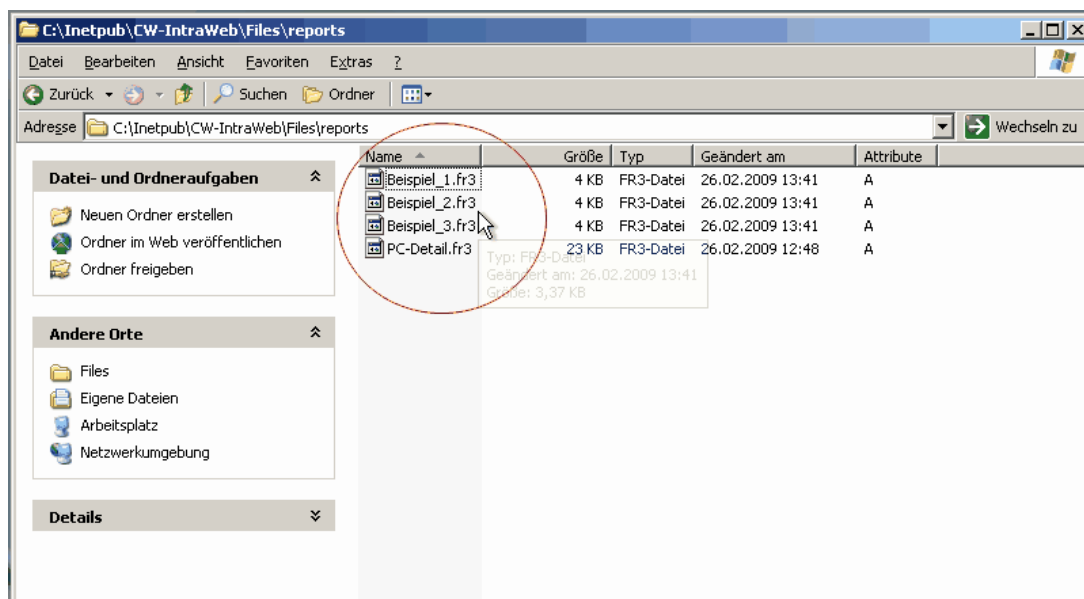



**Beispiel für einen Report, der alle berechtigten Inventare ausgibt:**

```
SELECT *
FROM
    INVENTAR_VIEW
    INNER JOIN TIW_RECHTE ON (INVENTAR_VIEW.IW_RECHTE_POOL_ID =
TIW_RECHTE.IW_RECHTE_POOL_ID)
WHERE
    TIW_RECHTE.SUPPORTGRUPPE_ID = :IW_SUPPORTGRUPPE_ID
```

**Beispiel für einen Report, der alle angezeigten Inventare ausgibt:**

(max. 1500 möglich)

```
SELECT *
FROM
    INVENTAR_VIEW
    INNER JOIN TIW_RECHTE ON (INVENTAR_VIEW.IW_RECHTE_POOL_ID =
TIW_RECHTE.IW_RECHTE_POOL_ID)
WHERE
    INVENTAR_VIEW.INV_ID IN (:IW_LIST_INV_ID)
```

**Serverkonfiguration**

In der Datei ServerConfig.ini können Sie verschiedene Rücksprung Adressen angeben

[System]

;After Close Main Form Redirect to Url.. default is LogonForm

;AfterCloseURL=

;After Disconnect Redirect to Url..

AfterDisconnectUrl=http://www.castelware.de

;After Timeout Redirect to Url..

TimeOutUrl=http://www.castelware.de

;Session Timeout in Minuten

SessionTimeout=25

## Anpassen

Der Header kann individuell angepasst werden

The logo for CW-Inventory Intra Web, featuring the text "CW-Inventory Intra Web" in a stylized font on a yellow-to-white gradient background.

Das Loginpage Template (.\Templates\IwLoginForm.html) kann angepasst werden.

Die Variable **{%IWLoginRegion%}** kennzeichnet das Anmeldefenster.

```
<!DOCTYPE HTML PUBLIC "-//W3C//DTD HTML 4.0
Transitional//EN"><HTML>
<html>
<head>
<title>CW-Inventory Intra Web 2.1</title>
<META http-equiv=Content-Type content="text/html; charset=windows-
1252"><META content="MSHTML 6.00.6001.18148" name=GENERATOR>
</head>
<body>
<table height="100%" align="center" border="0" width="100%">
  <tr>
    <td valign="center" align="center">
      {%IWLoginRegion%}
    </td>
  </tr>
</table>
</body>
</html>
```